

**HAGEN**Stadt der FernUniversität  
Der Oberbürgermeister**Deckblatt****Teil 1 Seite 1****Drucksachennummer:**

0186/2024

**Datum:**

19.02.2024

**ÖFFENTLICHE  
MITTEILUNG****Amt/Eigenbetrieb und ggf. beteiligte Ämter:**

69 Umweltamt

HEB Hagener Entsorgungsbetrieb

**Betreff:**

Erfahrungsbericht Grün- und Strauchschnittsammlung und Termine 2024

**Beratungsfolge:**

27.02.2024	Bezirksvertretung Eilpe/Dahl
29.02.2024	Bezirksvertretung Hohenlimburg
06.03.2024	Bezirksvertretung Hagen-Nord
07.03.2024	Bezirksvertretung Haspe
12.03.2024	Bezirksvertretung Hagen-Mitte
20.03.2024	Ausschuss für Umwelt-, Klimaschutz und Mobilität

**Kurzfassung**

Entfällt.

**Begründung**

Mit Beschluss des Rates vom August 2000 und der Einführung einer kostenlosen Grünabfallsammlung in den Stadtteilen durch die HEB GmbH steht den Hagener BürgerInnen bereits seit Jahren eine zusätzliche Abgabemöglichkeit für Grünabfälle zur Verfügung. Mit dieser jährlichen Sammelaktion von März bis November sollen Grünabfälle aus privaten Haushalten/Gärten gesammelt und einer stofflichen Verwertung in der Kompostierungsanlage Donnerkuhle zugeführt werden. Das Angebot wurde von den Bürgerinnen und Bürgern auch im Jahr 2023 gut genutzt.

**Inklusion von Menschen mit Behinderung**

Belange von Menschen mit Behinderung

☒ sind nicht betroffen

**Auswirkungen auf den Klimaschutz und die Klimafolgenanpassung**

☒ keine Auswirkungen

**Finanzielle Auswirkungen**

☒

Es entstehen weder finanzielle noch personelle Auswirkungen.

gez.

Dr. André Erpenbach

**Verfügung / Unterschriften**

**Veröffentlichung**

Ja  
Nein, gesperrt bis einschließlich \_\_\_\_\_

\_\_\_\_\_  
**Oberbürgermeister**

**Gesehen:**

\_\_\_\_\_  
**Erster Beigeordneter  
und Stadtkämmerer**

\_\_\_\_\_  
**Stadtsyndikus**

\_\_\_\_\_  
**Beigeordnete/r**

**Amt/Eigenbetrieb:**

**Die Betriebsleitung  
Gegenzeichen:**

\_\_\_\_\_  
\_\_\_\_\_  
\_\_\_\_\_  
\_\_\_\_\_  
\_\_\_\_\_  
\_\_\_\_\_  
\_\_\_\_\_  
\_\_\_\_\_

**Beschlussausfertigungen sind zu übersenden an:**

**Amt/Eigenbetrieb:**

**Anzahl:**

\_\_\_\_\_  
\_\_\_\_\_  
\_\_\_\_\_  
\_\_\_\_\_  
\_\_\_\_\_  
\_\_\_\_\_  
\_\_\_\_\_  
\_\_\_\_\_

\_\_\_\_\_  
\_\_\_\_\_  
\_\_\_\_\_  
\_\_\_\_\_  
\_\_\_\_\_  
\_\_\_\_\_  
\_\_\_\_\_  
\_\_\_\_\_

# Grün- und Strauchschnittsammlung

Erfahrungsbericht 2023 und Termine für 2024



**Abladestelle an der Kompostierungsanlage**



Hagener  
Entsorgungsbetrieb

Hagen, im Januar 2024

## Vorbemerkung

Mit dem Beschluss des Rates vom 31.08.2000 wurde die HEB GmbH beauftragt, beginnend ab dem Jahr 2001, in den Monaten März bis Oktober eines jeden Jahres an zentralen Sammelstellen in den Stadtteilen die Grünabfälle der HagenerInnen anzunehmen und zu verwerten. Ab dem Jahr 2002 wurde die Sammelaktion auf den Monat November ausgedehnt, um das Herbstlaub mit zu erfassen. Die Behandlung der Grünabfälle aus privaten Gärten und eine anschließende stoffliche Verwertung des Kompostmaterials erfolgt in der Kompostierungsanlage Donnerkuhle.

## Zahlen, Daten, Fakten

In 2023 nahmen insgesamt 9.105 Bürgerinnen an den 23 Sammelterminen die kostenlose Anlieferungsmöglichkeit wahr. Dabei wurden 3.961 m<sup>3</sup> Grün- und Strauchschnitt erfasst und einer stofflichen Verwertung in der Kompostierungsanlage Donnerkuhle zugeführt.

Im Vergleich zu der ersten statistisch aufgezeichneten Sammelaktion in 2004 wurde die Kundenzahl um fast 42% und die Sammelmengen um über 27% gesteigert. Die Kundenfrequenz reduziert sich im Vergleich zu den beiden Vorjahren (10.167 bzw. 11.519 Kunden) etwas. Der Personalaufwand erhöht sich im Vergleich zu den Jahren 2020 und 2021, da in diesen Jahren coronabedingt häufiger an der Kompostierungsanlage gesammelt wurde und dort deutlich weniger Personal bei der Annahme benötigt wird. Zudem entfällt der Transport der gesammelten Mengen an diesem Standort und somit kann der logistische Aufwand und damit die entstehenden finanziellen Aufwendungen erheblich gesenkt werden.

Die Vergleiche zu den Vorjahren sind in den folgenden Diagrammen dargestellt:



Diagramm 1: Entwicklung der kostenlosen Grünabfallsammlung in absoluten Zahlen

Grünabfallsammlung 2004-2024 (in Prozent)

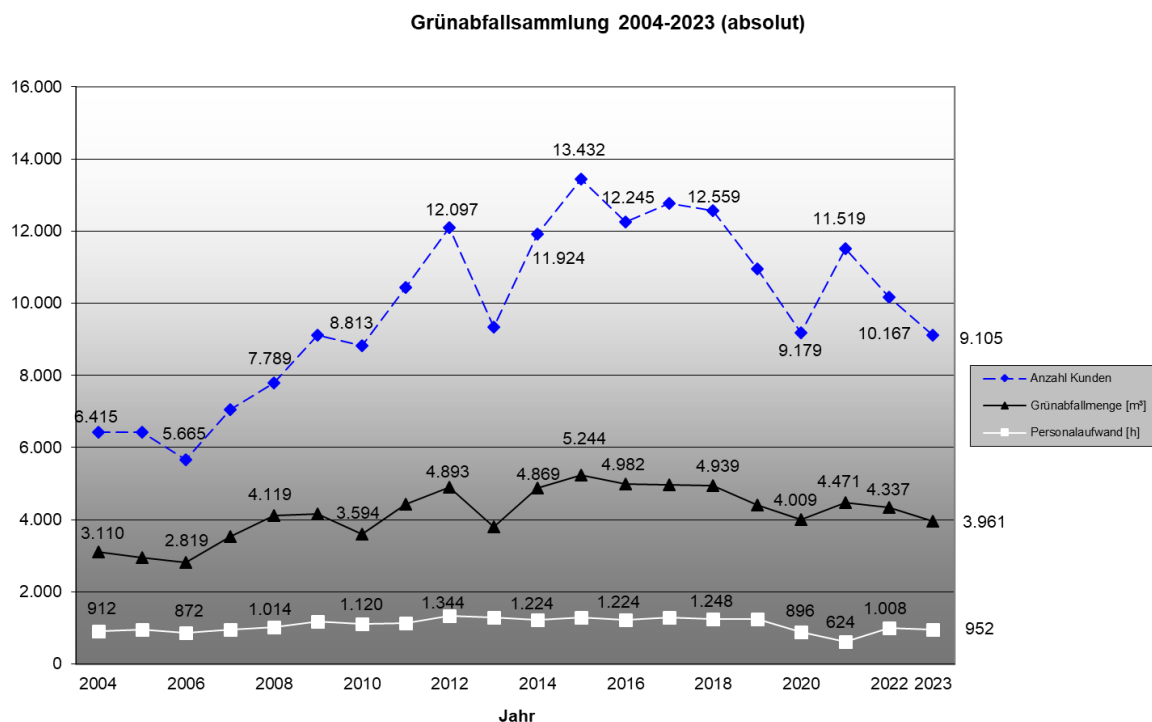

Diagramm 2: Entwicklung der kostenlosen Grünabfallsammlung in Prozent (die Anzahl der Kunden (6.415), die Grünabfallmenge (3.110 m³) und der Personalaufwand (912 Stunden) aus 2004 werden als Vergleichsmaßstab zu den Folgejahren dargestellt und jeweils auf 100% gesetzt)

## Bewertung der Aktion 2023

Das Angebot wurde von den Bürgerinnen auch im Jahr 2023 gut genutzt. Die Nutzung der Aktion weist über die Jahre betrachtet jedoch eine gewisse Schwankungsbreite auf. Das Jahr 2020 und auch die beiden Folgejahre waren sicherlich durch die Corona-Pandemie beeinflusst. Neben den Auswirkungen durch die witterungsbedingten Schwankungen von Jahr zu Jahr können auch andere Entwicklungen (Zunahme von Steingärten ohne Vegetation, vermehrte Eigenkompostierung, Nutzung anderer Entsorgungsmöglichkeiten etc.) Einfluss nehmen.

Der Grünabfall wurde wie auch bei den früheren Sammelaktionen ausschließlich mit Fahrzeugen angeliefert. Die Bürgerinnen nutzen augenscheinlich die Sammelplätze im gesamten Stadtgebiet und zwar nach dem Fortgang der Arbeiten in den Gärten. Wie in den Jahren zuvor, hat sich der Standort Kompostierungsanlage besonders bewährt. Insbesondere die räumliche Gestaltung der Zufahrt verhindert auch bei hoher Frequentierung größere Verkehrsbehinderungen. Am 18.11.2023 wurde dort mit 1.009 Kunden der meistbesuchte Sammeltag in 2023 verzeichnet. Das entspricht einer Frequentierung von fast 202 Fahrzeugen pro Stunde. Die durchschnittliche Kundenanzahl pro Sammeltag lag in 2023 bei 396 Kunden.

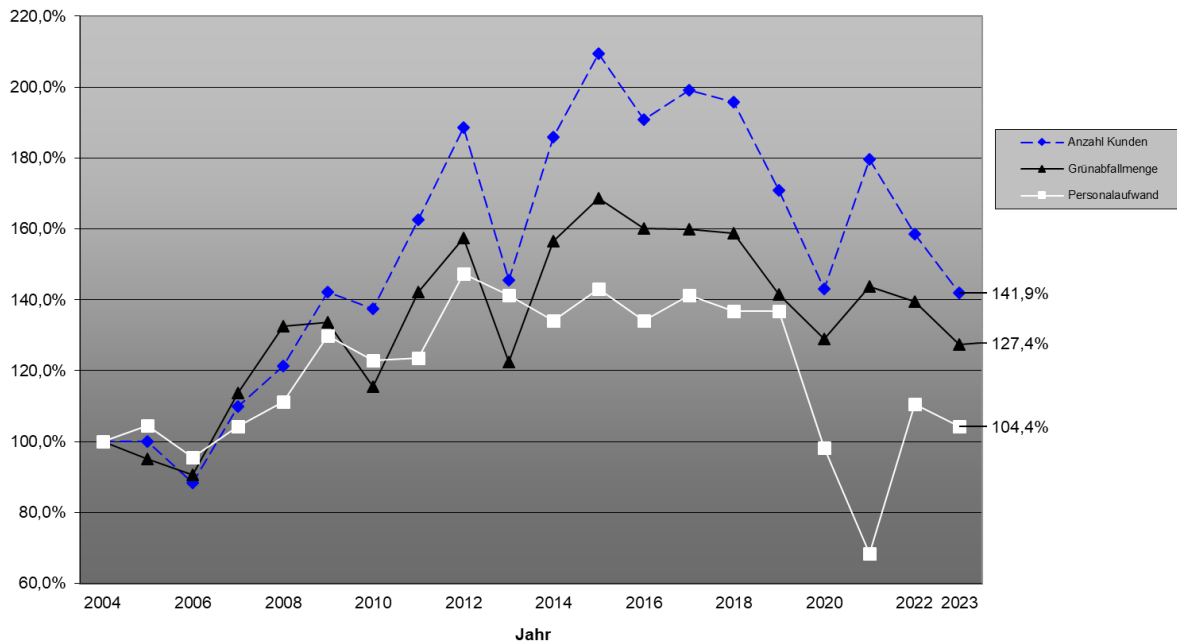
## Terminplanung kostenlose Grün- und Strauchschnittsammlungen 2024

Die Sammelaktion 2024 kann ohne pandemiebedingte Einschränkungen geplant werden. Für das kommende Jahr werden wieder vier dezentrale Sammelstellen sowie der zentrale Sammelplatz Kompostierungsanlage vorgesehen. Es werden insgesamt 23 Sammeltermine angeboten. Grundsätzlich muss bei der Terminplanung berücksichtigt werden, dass das benötigte Personal ausschließlich durch die HEB-Müllabfuhr abgedeckt werden kann. Durch die feiertagsbedingten

Samstageinsätze in der Müllabfuhr ist deshalb darauf zu achten, dass an diesen Samstagen nur Standorte angeboten werden, die keinen erhöhten Personalbedarf bei der Grünschnittsammlung benötigen. Dieses ist ausschließlich bei der Kompostierungsanlage gewährleistet, da nur hier der ressourcenaufwendige Transport des angenommenen Grünschnitts entfällt. Auch während der Ferienzeit ist naturgemäß die zur Verfügung stehende Personaldecke geringer, so dass auch in dieser Zeit der Standort Kompostierungsanlage angeboten werden muss.

Die diesjährige Aktion beginnt am 2. März und endet am 30. November. In den Osterferien kann am Ostersonntag aufgrund des feiertagsbedingten Samstags-einsatzes der Müllabfuhr kein Sammeltermin angeboten werden. Zur Entlastung der einzelnen Standorte werden im Herbst wieder zwei Doppeltermine berücksichtigt. Die Doppeltermine werden am Standort Haspe und parallel jeweils an der Kompostierungsanlage angeboten. Dem erfahrungsgemäß großen Andrang der Kunden im Herbst wird damit durch ein Angebot von 15 der insgesamt 23 Sammlungen Rechnung getragen.

Ende 2017 wurde, neben der ganzjährigen Möglichkeit zur kostenpflichtigen Abgabe an der Kompostierungsanlage, eine zusätzliche Annahmestelle für Grün- und Bioabfälle in Hohenlimburg eingerichtet. Die bisherige Sammelstelle für Elektroaltgeräte am Werkhof in der Obernahrmer wurde entsprechend erweitert, so dass hier jetzt insgesamt 11 Abfallfraktionen - unter anderem auch Grünabfälle – ganzjährig angenommen werden können. Ergänzt wurden diese Möglichkeiten durch die Inbetriebnahme des neuen Wertstoffhofes in der Tückingstraße in Haspe Ende 2019. Auch hier ist jetzt die Abgabe von Grünabfällen das gesamte Jahr über möglich.

#### Terminübersicht 2024:

	Datum	Bemerkung	Standort
1. Termin	02.03.2024		Kompostierungsanlage
2. Termin	09.03.2024		Parkplatz WBH
3. Termin	16.03.2024		Marktplatz Haspe
4. Termin	23.03.2024		Parkplatz Am Bügel
-	30.03.2024	Ostersonntag, Samstageinsatz Müllabfuhr	-
5. Termin	06.04.2024	Osterferien, Samstageinsatz Müllabfuhr	Kompostierungsanlage
6. Termin	13.04.2024		Hauptschule Vorhalle
7. Termin	20.04.2024		Parkplatz WBH
8. Termin	27.04.2024		Marktplatz Haspe
9. Termin	07.09.2024		Hauptschule Vorhalle
10. Termin	14.09.2024		Parkplatz WBH
11. Termin	21.09.2024	<b>Doppeltermin</b>	Marktplatz Haspe
12. Termin	21.09.2024		Kompostierungsanlage
13. Termin	28.09.2024		Parkplatz Am Bügel
14. Termin	05.10.2024	Samstageinsatz Müllabfuhr	Kompostierungsanlage
15. Termin	12.10.2024	<b>Doppeltermin</b>	Marktplatz Haspe
16. Termin	12.10.2024		Kompostierungsanlage
17. Termin	19.10.2024	Herbstferien	Kompostierungsanlage
18. Termin	26.10.2024	Herbstferien	Kompostierungsanlage
19. Termin	02.11.2024	Samstageinsatz Müllabfuhr	Kompostierungsanlage
20. Termin	09.11.2024		Kompostierungsanlage
21. Termin	16.11.2024		Parkplatz WBH
22. Termin	23.11.2024		Kompostierungsanlage
23. Termin	30.11.2024		Parkplatz Am Bügel