



## ÖFFENTLICHE BESCHLUSSVORLAGE

**Amt/Eigenbetrieb:**

48 Fachbereich Bildung

**Beteiligt:**

**Betreff:**

Schulentwicklungsplanung für den Bereich der Grundschulen - Analyse der Schülerzahlen auf Grundlage der Schulstatistik zum 15.10.2016

**Beratungsfolge:**

10.11.2016 Schulausschuss

**Beschlussfassung:**

Schulausschuss

**Beschlussvorschlag:**

Der Schulausschuss beauftragt die Verwaltung unter Einbeziehung der städtischen Reservegebäude bedarfsorientierte schulorganisatorische Vorschläge für den Bereich der Grundschulen zu erarbeiten und diese den politischen Gremien zur Entscheidung vorzulegen.



## Begründung

### Allgemeiner Teil:

Mit Beschluss vom 12.05.2016 hat der Rat die Verwaltung u. a. beauftragt, die Entwicklung der Schülerzahlen zu beobachten und hieraus Vorschläge abzuleiten. Hinsichtlich des Bedarfs im gesamten Stadtgebiet hat die Verwaltung auf Basis der Schulstatistik zum 15.10.2016 folgende Einschätzung:

Die durch Zuwanderung bedingte Zunahme von Schülerinnen und Schülern (SuS) lässt sich nach wie vor für die nächsten Jahre nicht präzise prognostizieren.

Die vorläufigen Zahlen der amtlichen Schulstatistik zum 15.10.2016 weisen erneut einen Anstieg der Schülerzahlen in der Primarstufe auf 6.518 SuS (15.10.2015: 6.221 SuS) aus, der sich bei knapp 5% bewegt. Die allgemeine Entwicklung der letzten sechs Schuljahre ist aus der beigefügten Anlage 1 ersichtlich. Der aktuelle Abgleich von Prognosezahlen und Schulstatistik für das Schuljahr 2016/2017, bezogen auf die jeweilige Grundschule, ist aus der Anlage 2 ersichtlich.

Gegenüber dem Schuljahr 2015/2016 ist ein erkennbarer Anstieg von 297 SuS festzustellen. Bezogen auf die Klassenbildung gibt es hingegen lediglich eine Steigerung von 262 gebildeten Klassen auf jetzt 265 Klassen. Damit wird deutlich, dass die durchschnittliche Schülerfrequenz erkennbar angehoben wurde, in einigen Fällen sogar der Klassenfrequenzhöchstwert erreicht wurde.

Hinsichtlich der grundsätzlichen Einschätzung hat die Verwaltung in der Vorlage 0400/2016 in Form von Szenarien dargelegt, dass bei einer Steigerung bis zu 4% je Schuljahr die Schülerversorgung unter Berücksichtigung der derzeit genutzten Grundschulgebäude gesichert ist. Bei einer angenommenen Steigerung von 6% je Schuljahr ist die Schülerzahl 2017/2018 jedoch deutlich im Grenzbereich der errechneten Raumkapazitäten. Die Schülerversorgung wäre nur durch eine massive Ausweitung der Bustransporte zu Grundschulen mit noch freien Räumen zu erreichen. Zudem gäbe es keine Chance, die hohen durchschnittlichen Schülerfrequenzen zu reduzieren.

Bekanntermaßen wurden bereits im abgelaufenen Schuljahr zu den Grundschulen Freiherr-vom-Stein, Berchum und Volmetal Schülerspezialverkehre eingerichtet, um räumliche Engpässe in einzelnen Schuleinzugsbereichen, so auch in Wehringhausen und Haspe, zu vermeiden. Aus den bisherigen Erfahrungen ist deutlich geworden, dass die Akquisition zusätzlicher Buslinien aus Kapazitätsgründen bei den Anbietern kaum noch möglich ist. Angesichts dieser Gesamtentwicklung wird zusätzlicher Schulraum für den Grundschulbereich zu aktivieren sein.

Die Verwaltung wird in den nächsten Wochen unter Einbeziehung der vorhandenen Reservegebäude konkrete schulorganisatorische Vorschläge erarbeiten und diese den politischen Gremien vorstellen. Zu berücksichtigen sind dabei auch Notwendigkeiten im Bereich der Sekundarstufe I. In diesem Gesamtkontext ist ein organisatorisches Konzept zu entwickeln, das perspektivisch alle bisher erkennbaren Bedarfe umfasst.



## Finanzielle Auswirkungen

*(Bitte ankreuzen und Teile, die nicht benötigt werden löschen.)*

☒ X

Es entstehen keine finanziellen und personellen Auswirkungen

gez.

Margarita Kaufmann  
Beigeordnete



## Verfügung / Unterschriften

### Veröffentlichung

Ja

Nein, gesperrt bis einschließlich \_\_\_\_\_

\_\_\_\_\_  
Oberbürgermeister

Gesehen:

\_\_\_\_\_  
Erster Beigeordneter  
und Stadtkämmerer

\_\_\_\_\_  
Stadtsyndikus

\_\_\_\_\_  
Beigeordnete/r

Amt/Eigenbetrieb:

48 Fachbereich Bildung

48 Fachbereich Bildung

Die Betriebsleitung  
Gegenzeichen:

\_\_\_\_\_  
\_\_\_\_\_  
\_\_\_\_\_  
\_\_\_\_\_  
\_\_\_\_\_  
\_\_\_\_\_  
\_\_\_\_\_  
\_\_\_\_\_

Beschlussausfertigungen sind zu übersenden an:

Amt/Eigenbetrieb:

48

Anzahl:

1

\_\_\_\_\_  
\_\_\_\_\_  
\_\_\_\_\_  
\_\_\_\_\_  
\_\_\_\_\_  
\_\_\_\_\_  
\_\_\_\_\_  
\_\_\_\_\_  
\_\_\_\_\_

\_\_\_\_\_  
\_\_\_\_\_  
\_\_\_\_\_  
\_\_\_\_\_  
\_\_\_\_\_  
\_\_\_\_\_  
\_\_\_\_\_  
\_\_\_\_\_

Schülerzahlenentwicklung im Bereich der Grundschulen  
hier: Abgleich Prognose Biregio mit der Schulstatistik zum 15.10. des Jahres

A. Anzahl SchülerInnen insgesamt

	Gem. Gutachten Biregio	Schulstatistik 15.10. d. J.	Differenz
2011/2012	6703	6703	
2012/2013	6432	6474	42
2013/2014	6097	6237	140
2014/2015	5957	6140	183
2015/2016	5661	6221	560
2016/2017	5583	6518	935
2017/2018			
2018/2019			
2019/2020			
2020/2021			
2021/2022			
2022/2023			
2023/2024			
2024/2025			

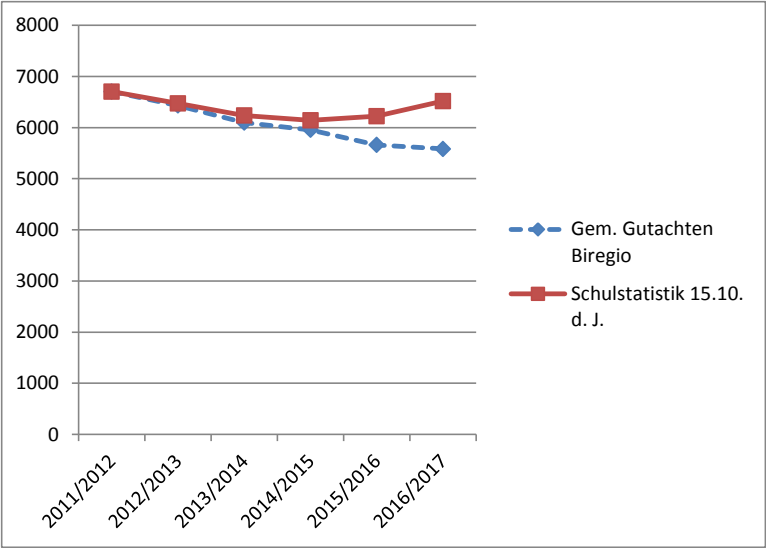

B. Anzahl SchülerInnen - 1. Jahrgangsstufe

	Gem. Gutachten Biregio	Schulstatistik 15.10. d. J.	Differenz
2011/2012	1689	1689	
2012/2013	1402	1511	109
2013/2014	1360	1359	-1
2014/2015	1475	1469	-6
2015/2016	1389	1456	67
2016/2017	1345	1653	308
2017/2018			
2018/2019			
2019/2020			
2020/2021			
2021/2022			
2022/2023			
2023/2024			
2024/2025			

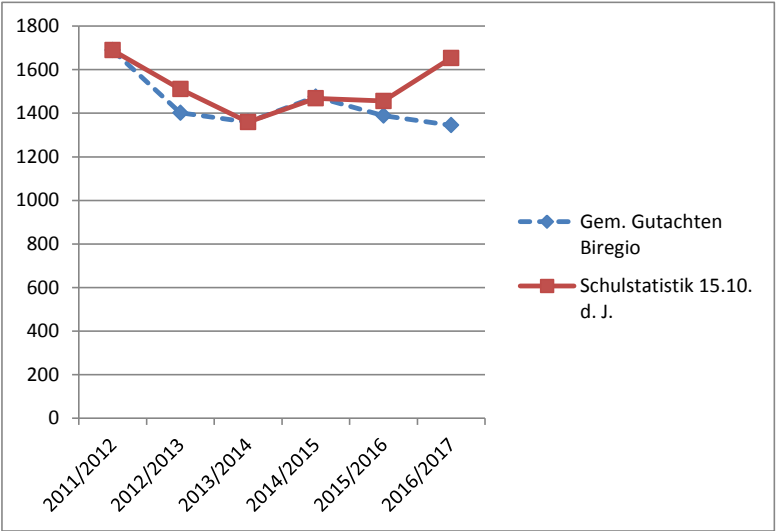

## F. Schuljahr 2016/2017 - Prognose Biregio

	Gesamt	1.	2.	3.	4.
<b>Summe Haspe</b>	<b>825</b>	<b>196</b>	<b>194</b>	<b>239</b>	<b>196</b>
Küchelhausen	0	0	0	0	0
Spielbrink	122	29	29	38	26
Friedrich-Harkort	143	34	28	50	31
Geweke	270	62	67	71	70
Hestert	167	43	39	45	40
Kipper	123	28	31	35	29
<b>Summe Hagen-Mitte</b>	<b>2425</b>	<b>590</b>	<b>646</b>	<b>611</b>	<b>578</b>
Boloh	194	33	61	51	49
Emil-Schumacher	284	77	88	69	50
Emst	266	62	84	54	66
Erwin-Hegemann	142	50	35	33	24
Funckepark	221	43	52	60	66
Goldberg (mit Franzstraße)	261	70	58	61	72
Henry-van-de-Velde	208	43	55	63	47
Janusz-Korczak	174	41	47	47	39
Karl-Ernst-Osthaus (mit Halden)	296	68	68	85	75
Kuhlerkamp	120	35	30	23	32
Meinolf (katholisch)	259	68	68	65	58
<b>Summe Hagen-Nord</b>	<b>1202</b>	<b>285</b>	<b>274</b>	<b>336</b>	<b>307</b>
Freiherr-vom-Stein (Liebfrauen )	163	42	44	42	35
Liebfrauen (katholisch)	80	21	19	19	21
Gebrüder Grimm	78	16	17	29	16
Helfe	191	44	55	61	31
Hermann-Löns	214	42	30	55	87
Vincke	111	25	14	35	37
Goethe (katholisch)	248	65	65	66	52
Overberg (katholisch)	117	30	30	29	28
<b>Summe Hohenlimburg</b>	<b>742</b>	<b>199</b>	<b>192</b>	<b>187</b>	<b>164</b>
Berchum/Garenfeld	78	19	15	26	18
Heideschule	148	32	37	39	40
Im Kley (Hauptstandort)	211	68	58	42	43
Im Kley ( Reh)	83	20	22	21	20
Wesselbach (katholisch)	143	31	35	34	43
Regenbogen	79	29	25	25	0
<b>Summe Eilpe/Dahl</b>	<b>389</b>	<b>75</b>	<b>116</b>	<b>106</b>	<b>92</b>
Astrid-Lindgren (mit Delstern)	218	41	63	61	53
Volmetal	171	34	53	45	39
<b>Summe Hagen gesamt</b>	<b>5583</b>	<b>1345</b>	<b>1422</b>	<b>1479</b>	<b>1337</b>

## F. Schuljahr 2016/2017 - Statistik

Gesamt	1.	2.	3.	4.
944	241	252	235	216
0	0	0	0	0
0	0	0	0	0
230	52	60	71	47
323	83	85	74	81
215	57	56	57	45
176	49	51	33	43
2938	731	804	684	719
237	50	85	49	53
369	80	108	77	104
289	63	85	66	75
211	57	57	50	47
278	74	72	57	75
324	84	80	73	87
312	71	78	87	76
217	51	67	49	50
353	85	99	97	72
135	56	28	28	23
213	60	45	51	57
1433	357	377	364	335
306	74	79	68	85
0				
143	39	40	37	27
192	53	51	55	33
273	68	72	67	66
171	28	49	42	52
230	67	55	63	45
118	28	31	32	27
796	221	213	181	181
110	52	19	22	17
175	48	46	43	38
280	68	75	66	71
0				
231	53	73	50	55
0				
407	103	117	93	94
213	55	60	47	51
194	48	57	46	43
6518	1653	1763	1557	1545